Sozialarbeiter Sven

Leben, Aktivitäten und Motivation

Sven ist studierter **Sozialarbeiter** und arbeitet seit einigen Jahren im Sozialamt einer mittelgroßen Stadt im Ruhrgebiet. Dort ist er mit der Begleitung, Beratung und Förderung von **Langzeitarbeitslosen** betraut und wird täglich mit vielen persönlichen Schicksalen konfrontiert.

Über viele Jahre hinweg hat er seine kranke Mutter zu Hause gepflegt und ist sich der großen Gefahr der **Altersarmut** bewusst.

Sven engagiert sich ehrenamtlich mehrmals die Woche bei der **örtlichen Tafel** in seiner Stadt. Seine Hauptaufgabe liegt in der Betreuung der Kunden.

Ihm ist dabei stets bewusst, dass die Tafeln zwar Nothilfe bieten können, dies aber nicht ausreicht. Er setzt sich daher in mehreren Initiativen aktiv für eine armutsfreie, bedarfsgerechte und existenzdeckende **Mindestsicherung** ein.

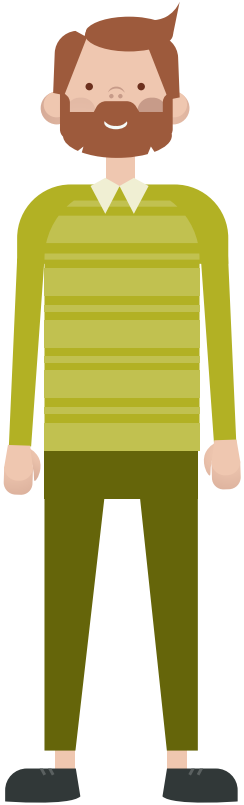

Schwerpunkt-Thema: Soziale Gerechtigkeit und menschliches Wohlbefinden

„Nachhaltige Entwicklung erfordert eine armutsfreie und existenzdeckende Mindestsicherung. Armut kann nur durch Erfolge in z.B. Bildungs-, Gesundheits-, Wirtschafts- und Klimapolitik bekämpft werden. "

Expertenwissen

Absolute und relative Armut wirken sich auf soziale Ungleichheiten aus (SDG10)

Hochwertige Bildung beugt Nährstoffmangel und damit „hidden hunger" vor (SDG2)

1c Reformen für eine armutsfeste Alterssicherung

In Deutschland gibt es rund 18 Millionen Menschen, die 65 Jahre oder älter sind. Rund 15 % sind von Altersarmut betroffen. Um der Altersarmut entgegenzuwirken, werden verschiedene Maßnahmen umgesetzt. Zum einen wird eine Solidarrente für langjährig Versicherte und ein Freibetrag für eine betriebliche und private Alters-vorsorge eingeführt. Zum anderen werden die Voraussetzungen für den Anspruch auf Grundsicherung für Ältere gelockert, um sicherzustellen, dass auch Risiko-gruppen wie Teilzeitarbeitskräfte, alleinerziehende Mütter, Langzeitarbeitslose oder Menschen, die im Niedriglohnbereich beschäftigt waren, nicht von Altersarmut bedroht sind.

1 KEINE ARMUT

+ 6%

8 MENSCHENWÜRDIGE ARBEIT UND WIRTSCHAFTS-WACHSTUM

– 2%

Kosten: 5 Budgetpunkte

Häufigkeit: maximal 2x spielbar

1b Unterstützung für Familien mit geringem Einkommen

Trotz Kindergeld und Kinderfreibetrag für Familien leben 2,7 Millionen Kinder in Deutschland in Armut. Es soll daher für Familien mit geringem Einkommen ein dauerhafter Kindergeldzuschlag von 80-150 € eingeführt werden. Die genau Höhe soll vom Einkommen abhängen und individuell berechnet werden.

1 KEINE ARMUT

+ 6%

Kosten: 5 Budgetpunkte

8 MENSCHENWÜRDIGE ARBEIT UND WIRTSCHAFTS-WACHSTUM

– 2%

Häufigkeit: maximal 2x spielbar

2c Integrierte Ernährungssicherung

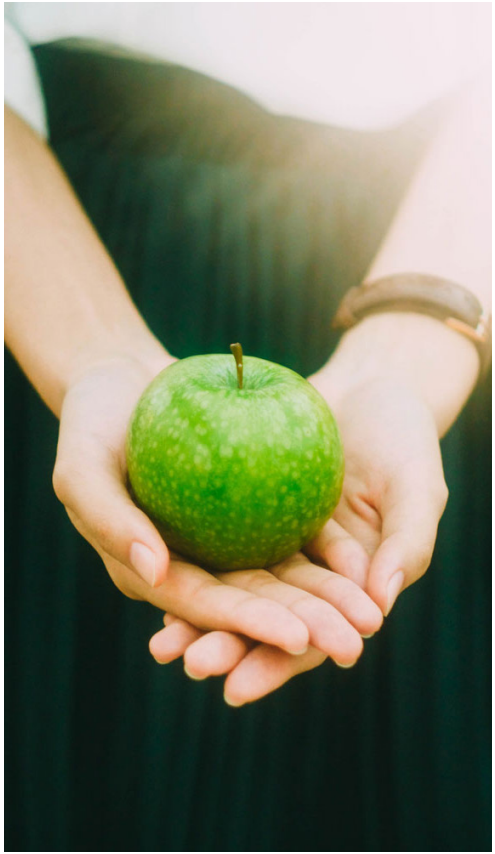

Oberstes Ziel des Trainingsprogramms LANN+ ist eine gesicherte Ernährung in den abgelegenen Regionen der Welt. Hier leben die Menschen meist von der Natur und gefährden häufig ihre Lebensgrundlage. LANN+ nimmt die schwächsten Familien in den Blick und motiviert sie, ihr gesamtes Verhalten und Wirtschaften auf eine gesunde Ernährung auszurichten. Kinder, schwangere Frauen und stillende Mütter rücken in den Fokus, weil sie besonders stark unter Mangelernährung leiden.

2 KEIN HUNGER

+ 3%

17 PARTNERSCHAFTEN ZUR ERREICHUNG DER ZIELE

+ 2%

Kosten: 2 Budgetpunkte

Häufigkeit: beliebig oft spielbar

4b Plattform für kostenlose Weiterbildungsangebote

Arbeitnehmer wechseln ihre Jobs immer häufiger oder erlernen gar neue Berufe. Angeregt durch Gespräche der Regierung mit Unternehmensverbänden, gründen verschiedene Unternehmen und engagierte Arbeitnehmer daraufhin eine deutschlandweite Plattform, auf der Weiterbildungsangebote kostenlos angeboten und in Anspruch genommen werden können. Arbeitnehmer sollen sich so umgehend weiterbilden und auf zukünftige Herausforderungen vorbereiten können. Unternehmen haben dann die Möglichkeit leichter qualifizierte und motivierte Fachkräfte zu finden.

4 HOCHWERTIGE BILDUNG **+ 2%**

8 MENSCHENWÜRDIGE ARBEIT UND WIRTSCHAFTS-WACHSTUM **– 2%**

Kosten: 5 Budgetpunkte

Häufigkeit: maximal 1x spielbar

Bedingung: Zustand SDG8 › 80%

4c Kostenlose Weiterbildungsangebote

Da eine Plattform für Weiterbildungsangebote auf Initiative von Regierung und Unternehmen bereitgestellt wurde, entwickeln viele Gruppierungen eigene Angebote und stellen diese auf der Plattform zur Verfügung. Mit attraktiven Förderprogrammen werden zusätzlich Anreize für innovative Bildungsformate geschaffen. Arbeitnehmer können sich so umfassend weiterbilden und auf zukünftige Herausforderungen vorbereiten. Unternehmen haben die Möglichkeit leichter qualifizierte und motivierte Fachkräfte zu finden.

4 HOCHWERTIGE BILDUNG **+ 3%**

8 MENSCHENWÜRDIGE ARBEIT UND WIRTSCHAFTSWACHSTUM **+ 2%**

Kosten: 2 Budgetpunkte

Häufigkeit: beliebig oft spielbar

Bedingung: Maßnahme 4b wurde gespielt

2b Aufklärungskampagne zum Thema Fehlernährung

Durch den Start einer neuen Maßnahme von IN FORM, der Initiative für gesunde Ernährung, werden sowohl Kita- und Kindergartenkinder, als auch deren Eltern in kostenlosen Workshops spielerisch über richtige Ernährung aufgeklärt. Die Initiative wird bundesweit und dauerhaft angeboten und hilft Mangel- und auch Überernährung präventiv zu verhindern. Die Bundesregierung unterstützt die Initiative mit einem kleinen Umfang an Fördermitteln.

2 KEIN HUNGER **+ 3%**

4 HOCHWERTIGE BILDUNG **+ 2%**

Kosten: 1 Budgetpunkte

Häufigkeit: beliebig oft spielbar

16b Reduzierung extremistischer Straftaten

Jede Form politisch motivierter Gewalt gefährdet unseren Rechtsstaat. Insbesondere durch Terrorismus von gewaltbereiten Rechtsextremist:innen und Islamist:innen ist die innere Sicherheit in Deutschland bedroht.

Durch eine bundesweit vernetzte Präventionsstrategie soll die Präventionsarbeit massiv ausgebaut und die dafür notwendigen Maßnahmen umgesetzt werden.

16 FRIEDEN, GERECHTIGKEIT UND STARKE INSTITUTIONEN **+ 7%**

3 GESUNDHEIT UND WOHLERGEHEN **+ 2%**

Kosten: 6 Budgetpunkte

Häufigkeit: beliebig oft spielbar

10c Ausländische Schulabsolventinnen und -absolventen

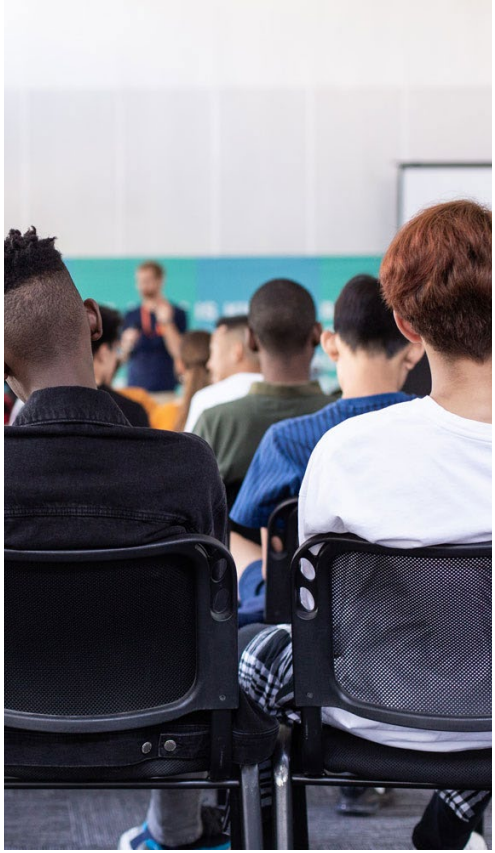

Die Integration der in Deutschland lebenden Ausländerinnen und Ausländer ist eine wichtige Voraussetzung für den sozialen Zusammenhalt unserer Gesellschaft. Grundbedingung für eine erfolgreiche Integration ist eine ausreichende schulische Qualifizierung, die berufliche Ausbildungs- und Erwerbsmöglichkeiten eröffnet. Ziel der Bundesregierung ist es daher, bis zum Jahr 2030 den Anteil ausländischer Schulabsolventinnen und -absolventen, die mindestens einen Hauptschulabschluss erreichen, zu erhöhen und den Anteil an die Quote deutscher Schulabsolventinnen und -absolventen anzugleichen.

10 WENIGER UNGLEICHHEITEN

+ 4%

Kosten: 3 Budgetpunkte

5 GESCHLECHTER-GLEICHHEIT

+ 3%

Häufigkeit: maximal 2x spielbar

3a Globale Pandemiebekämpfung

Bei aller Notwendigkeit einer raschen Eindämmung und Abfederung der Corona-Krise in Deutschland und in der EU braucht es zusätzlich dringend internationale Solidarität für Entwicklungsländer, für Krisenregionen und für Flüchtlingslager, da die Menschen dort besonders arm und verwundbar sind. Die Bundesregierung stellt Gelder für internationale Hilfsmaßnahmen bereit und sorgt dafür, dass diese rasch zur Wirkung kommen. Dies ist auch ein wesentlicher Beitrag, um ein Wiederaufleben der Pandemie infolge von Mutationen zu vermeiden

3 GESUNDHEIT UND WOHLERGEHEN **+ 5%**

17 PARTNERSCHAFTEN ZUR ERREICHUNG DER ZIELE **+ 3%**

8 MENSCHENWÜRDIGE ARBEIT UND WIRTSCHAFTSWACHSTUM **– 2%**

Kosten: 7 Budgetpunkte

Häufigkeit: maximal 2x spielbar

11c Ausbau des ÖPNV

Im Rahmen der Umsetzung des Klimaschutzprogramms 2030 der Bundesregierung spielt der öffentliche Personennahverkehr (ÖPNV) eine wichtige Rolle. Die Bundesregierung wird deshalb in Ergänzung weiterer Maßnahmen Modellprojekte im ÖPNV finanziell unterstützen. Die geförderten Modellprojekte zur Stärkung des ÖPNV sollen jeweils in ein Gesamtkonzept für eine nachhaltige Mobilität vor Ort eingebettet sein. Das Bundesamt soll das Förderprogramm „Modellprojekte zur Stärkung des ÖPNV“ als Projektträger und Bewilligungsbehörde durchführen.

11 NACHHALTIGE STÄDTE UND GEMEINDEN **+ 6%**

1 KEINE ARMUT **+ 2%**

Kosten: 8 Budgetpunkte

Häufigkeit: beliebig oft spielbar

5d Verringerung Gender Pay Gap

Als Gender Pay Gap wird die Lohnlücke zwischen Männern und Frauen bezeichnet. Laut Statistischem Bundesamt verdienen vollzeitbeschäftigte Frauen in Deutschland durchschnittlich 20 Prozent weniger als ihre männlichen Kollegen. Eine wesentliche Ursache ist, dass Frauen z.B. häufiger in schlechter bezahlten Berufen des Pflegedienstes (>80%) arbeiten. Um dies auszugleichen, sollen für die betroffene Berufssparten die tarifliche Bezahlung schrittweise angehoben werden.

5 GESCHLECHTER-GLEICHHEIT **+ 5%**

3 GESUNDHEIT UND WOHLERGEHEN **+ 3%**

10 WENIGER UNGLEICHHEITEN **+ 3%**

Kosten: 5 Budgetpunkte

Häufigkeit: maximal 3x spielbar